

CONSELHO MUNICIPAL DE DEFESA DO MEIO AMBIENTE COMDEMA – Itu e CONSELHO GESTOR DA APA PEDREGULHO

ATA

Ofício nº 03/2021– COMDEMA e Ofício nº 02/2021 – APA

A reunião foi realizada virtualmente pela plataforma Google MEET, no dia 15/04/2021 às 14h, com a seguinte pauta:

1-Apresentação dos indicadores do Selo Ambiental de Itu – categoria residencial;

2-Ações de Revitalização do Parque Chico Mendes;

3-Deliberação – Resolução 01/2021 Oficinas Mecânicas e Lava a jato;

4-Informes.

Campanha Recicla óleo Itu

PCH Pedra Azul

Projeto Compensação linha de transmissão

Inspeção de fumaça preta

Verônica presidente do conselho iniciou saudando os membros e iniciando a apresentação do projeto Selo Ambiental de Itu, onde um sub-grupo do COMDEMA esteve elaborando os indicadores da categoria residencial, serão 44 itens com indicadores totalizando 500 pontos numa categorização de bronze, prata e ouro. O próximo passo é iniciar os estudos de indicadores para comércio, indústria e condomínios. Colocou-se em votação, aprovado por unanimidade.

O segundo ponto da pauta foi apresentado pelo coordenador do Pq. Chico Mendes na Região do Pirapitingui, onde o Meio Ambiente em parceria com as Secretarias de Obras, Saúde, Sub Prefeitura do Pirapitingui, Segurança Pública iniciaram um movimento de readequação e recategorização da unidade de conservação, iniciando por levantamento de pontos viciados de entulho e áreas invadidas.

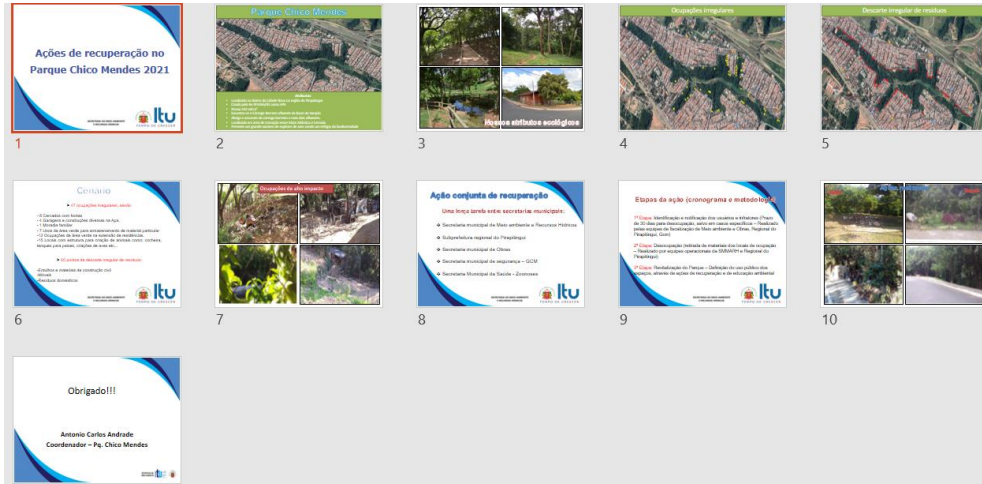

A revitalização está sendo executada em fases

- 1- Diagnóstico de pontos viciados de entulho e áreas invadidas
- 2- Notificações
- 3- Remoções dos invasores
- 4- Programa de Revitalização e Recategorização da unidade de conservação.

O terceiro item é a aprovação da Resolução 01/2021 relacionado ao guia orientador para gestão ambiental de lava a jatos e oficinas mecânicas, a resolução foi concebida pelo Depto de Fiscalização e Depto de Planejamento Ambiental da SMMARH, aprovado por unanimidade.



APRESENTAÇÃO

O Município de Itu, por meio da Secretaria Municipal de Meio Ambiente e Recursos Hídricos e do COMEMA - Comissão Municipal de Defesa do Meio Ambiente, disponibiliza a presente publicação com o objetivo de apresentar à população e aos empresários do ramo de reparação automotiva as ações recomendadas a serem tomadas para que suas atividades sejam desenvolvidas de forma ambientalmente responsável.

As atividades de reparo automotivo tais como reparações, lubrificações, pintura, balanceamento, troca de óleo, entre outros, podem causar impactos ambientais relacionados à contaminação do solo, das águas superficiais e subterrâneas, o poluição atmosférica pelo lançamento de gases, ruído e emissão particulada. Além disso, podem causar incômodo à vizinhança por conta de ruídos elevados, vibrações de equipamentos etc.

No entanto, existem algumas medidas que podem ser adotadas para diminuir esses impactos ambientais, tornando as atividades compatíveis com os locais onde são exercidas. O licenciamento ambiental é procedimento obrigatório e o instrumento pelo qual a Prefeitura verifica e outorga as medidas de mitigação e compensação cabíveis para cada empreendimento.

Espera-se ampliar o conhecimento sobre as práticas corretas ambientais, facilitar a realização dos processos de licenciamento e garantir, em conjunto com os empreendedores do ramo, que as atividades de reparo automotivo, são importantes para o Município, podendo prosperar de forma economicamente viável e ambientalmente sustentável.

PRINCIPAIS IMPACTOS AMBIENTAIS

Atividade Impactada: Oficina mecânica e troca de óleo lubrificante

Atividade Impactada	Atividade ou causa impactante ambiental	O que fazer?
Água	<ul style="list-style-type: none"> Excesso de resíduos sólidos (óleo usado, restos de peças, etc.) Excesso de resíduos líquidos (óleo usado, restos de peças, etc.) 	<ul style="list-style-type: none"> Manter o local de trabalho sempre limpo e livre de resíduos sólidos e líquidos. Utilizar recipientes apropriados para armazenar e transportar os resíduos líquidos.
	<ul style="list-style-type: none"> Excesso de ruído decorrente do uso de equipamentos (máquina de lavar, etc.) 	<ul style="list-style-type: none"> Manter o local de trabalho sempre limpo e livre de resíduos sólidos e líquidos. Utilizar recipientes apropriados para armazenar e transportar os resíduos líquidos.

Atividade Impactada: Lavagem de veículos

Atividade Impactada	Atividade ou causa impactante ambiental	O que fazer?
Solo	<ul style="list-style-type: none"> Excesso de resíduos sólidos (óleo usado, restos de peças, etc.) Excesso de resíduos líquidos (óleo usado, restos de peças, etc.) 	<ul style="list-style-type: none"> Manter o local de trabalho sempre limpo e livre de resíduos sólidos e líquidos. Utilizar recipientes apropriados para armazenar e transportar os resíduos líquidos.
Água	<ul style="list-style-type: none"> Excesso de resíduos sólidos (óleo usado, restos de peças, etc.) Excesso de resíduos líquidos (óleo usado, restos de peças, etc.) 	<ul style="list-style-type: none"> Manter o local de trabalho sempre limpo e livre de resíduos sólidos e líquidos. Utilizar recipientes apropriados para armazenar e transportar os resíduos líquidos.
Ruído	<ul style="list-style-type: none"> Excesso de ruído decorrente do uso de equipamentos (máquina de lavar, etc.) 	<ul style="list-style-type: none"> Manter o local de trabalho sempre limpo e livre de resíduos sólidos e líquidos. Utilizar recipientes apropriados para armazenar e transportar os resíduos líquidos.

No último item, intitulado informes, foi apresentado números parciais da Campanha Recicla óleo Itu que atualmente se encontra na 04 fase de implantação.

As fases foram:

- 1- Desenvolvimento do material de comunicação – spots de rádio, folheto, adesivos para bombonas e contatos com condomínios.
- 2- Implantação das bombonas
- 3- Diagnóstico e conscientização do uso do óleo de fritura pelos comércios
- 4- Conscientização dos moradores dos bairros mais afetados por entupimentos da rede de esgoto – Vila Nova, Centro, Portal do Eden, Jd. Agarussi, V. Gardiman.

Foram visitados 141 comércios que utilizam óleo, sendo 97% com destino correto de venda para biodiesel.

20 condomínios aderiram ao projeto

No mês de março foram coletados 58,6% a mais.

Verônica ressaltou os números muito positivos da campanha e disse que a secretaria irá acompanhar e divulgar na próxima semana os resultados parciais.

Ainda nos informes Verônica expôs sobre a empresa Pedra Azul Energia ter vindo apresentar o projeto de construção da PCH Pedra Azul no Rio Tietê em Itu, disse que o projeto é ousado que o licenciamento é realizado pelo Estado só que cabe ao município aprovar o termo de referência para iniciarem o EIA-RIMA, de antemão a secretaria fez alguns questionamentos e solicitou complementariedade nos estudos.

Quanto aos recursos remanescentes da compensação ambiental do linhão Itatiba-Bateias na região das APAs Pedregulho solicitou-se apoio dos membros para formação de sub-grupo a fim de elaborar projeto preliminar a ser encaminhado ao IBAMA para uso do recurso, o grupo foi composto por: Airumã, Território Vivo, Gisela Bardelli, Diretoria de Ensino e SMMARH, reunião marcada para dia 28/04 às 10h, virtualmente, de antemão solicitou-se estudos de projetos de E.A já realizados em outras APAs da região para discussão do dia 28.

O último item foi sobre a inspeção de fumaça preta dos veículos públicos a diesel e que este ano também promoverá uma inspeção na entrada do aterro de inertes com os usuários.

Sem mais para discutir, a reunião findou-se às 16h15

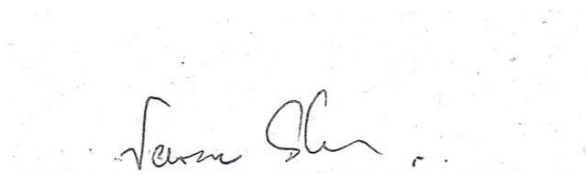

Verônica Sabatino
Presidente do COMDEMA

Secretária Municipal de Meio Ambiente e Recursos

